

# INFORME ANUAL 2016



FOTO, fogón ecológico

Comunidad El Retiro, Tenejapa, Chiapas

CARITAS DE SAN CRISTÓBAL DE LAS  
CASAS A.C.

PROLONGACIÓN BENITO JUÁREZ #8

SEGUNDO PISO. COL. MAESTROS DE  
MEXICO, SAN CRISTÓBAL DE LAS CA-  
SAS, CHIAPAS, MEXICO



MARZO 2017  
INFORME ANUAL  
VERSIÓN ELECTRONICA

Cáritas de San Cristóbal de Las Casas fue constituida en 1994 por el Obispo Samuel Ruiz García con el fin de ser una mano hacia los excluidos, no sólo en el ámbito de ayuda humanitaria (material) sino en la construcción de procesos alternativos, en la búsqueda de un mundo más igualitario y justo.

Desde los años 80, como parte de su Pastoral Social, la Diócesis de San Cristóbal de Las Casas comenzó a apoyar los procesos de organización campesina; sin embargo, fue hasta la siguiente década cuando la Asociación se constituyó formalmente para Organizar la solidaridad y distribuir la ayuda humanitaria a las comunidades desplazadas y a las víctimas de la violencia político-militar y los desastres naturales.

Y en 1997, atendió a las víctimas de la masacre de Acteal. Con el paso del tiempo, Cáritas de San Cristóbal de las Casas ha ido evolucionando de acuerdo a las necesidades de las 2,500 comunidades que atiende, diseñando y operando programas y proyectos que promueven la paz y la vida...

Cáritas actúa en 54 demarcaciones parroquiales de la Diócesis de San Cristóbal de las Casas, fortaleciendo e impulsando la intervención de grupos de trabajo común en sus procesos organizativos, productivos, solidarios y de desarrollo autogestivo. La organización apoya a quienes sufren empobrecimiento por estructuras injustas, fenómenos naturales y conflictos sociales, sin distinción de raza, religión, género o filiación política mediante un servicio educativo- financiero- organizativo- productivo, además del acompañamiento y seguimiento en sus procesos de desarrollo integral comunitario.

### **Objeto social:**

Promover la participación organizada de la población indígena de escasos recursos, urbana y rural de Chiapas, en acciones que mejoren sus propias condiciones de subsistencia en beneficio de la comunidad a través de orientación social, educación y capacitación para el trabajo. (resumen)

## **Estrategia de intervención**

### **MISIÓN:**

*Manifestar la solidaridad a las personas que sufren empobrecimiento por estructuras injustas, fenómenos naturales y conflictos sociales, sin distinción alguna, apoyando en necesidades básicas, generando procesos educativos-organizativos, acompañando y dando seguimiento a grupos de familias organizadas en sus comunidades en búsqueda de un desarrollo integral.*

*Favorecer a la comunidad diocesana para que crezca en el ministerio socio –caritativo, fortaleciendo la esperanza y autogestión.*

### **VISIÓN:**

Queremos construir un mundo donde se protejan, defiendan y cuiden los recursos naturales, económicos y humanos como un derecho de las generaciones presentes y futuras, para lograr una armonía entre seres humanos y entre los pueblos con la Madre Naturaleza.

### **OBJETIVOS ESTRATEGICOS:**

*1.- Acompañar a comunidades en situación de riesgo y en situación de emergencia, fortaleciendo su esperanza y autogestión.*

*2.- Canalizar donaciones de alimentos, medicina, ropas u otros bienes a comunidades o personas en situación de necesidad ante la vulnerabilidad y situación de emergencia causada por la extrema pobreza, los desastres naturales y el conflicto político-social.*

*3.- Promover el desarrollo comunitario sustentable, desde la organización de trabajo común encaminada a mejorar las condiciones de vida en las comunidades.*

*4.- Ser enlace de organización, concientización y sensibilización para el intercambio de productos de consumo entre instituciones y comunidades promoviendo la economía solidaria y el consumo responsable.*

*5.-Promover y mejorar la calidad de vida en las comunidades en los aspectos de: cuidado del medio ambiente, mejoramiento de las viviendas, salud, educación, alimentación y nutrición materno infantil y seguridad alimentaria.*

*6.- Priorizar la participación, la integración, el papel de las mujeres y promover el respeto a su dignidad y a sus derechos.*

*7.- Impulsar y fortalecer procesos educativos, organizativos y económicos que generen actitudes y habilidades que impulsen la autogestión y sostenibilidad.*

*8.- Generar, compartir y difundir información y conocimiento basados en el trabajo comunitario.*

*9.- Contar con un sistema administrativo confiable y transparente para gestionar, controlar y optimizar los recursos: materiales, financieros y humanos*

## **"TU AYUDA FORTALECE LA SOLIDARIDAD"**

Este ha sido el lema de la primera colecta realizada por Cáritas con la modalidad de sorteo. Con los resultados alcanzados hemos fortalecido la acción de Cáritas en el presente y en el futuro, que es un servicio a los más pobres de nuestra comunidad diocesana.

Expreso mi agradecimiento a nuestro Padre Dios y a ustedes que han colaborado generosamente, tanto con su aportación económica, como con el trabajo arduo realizado desde cada centro parroquial, en cada grupo y movimiento, en cada familia, que han compartido una parte de su ingreso para el vivir día a día. Este esfuerzo les será multiplicado.

El resultado ha sido muy enriquecedor, especialmente porque nos ha demostrado que, cuando trabajamos unidos, podemos lograr maravillas. Y lo más importante: nos ha demostrado que, cuando ponemos todo en manos del Creador, es la misma providencia la que se encarga de mover corazones, de dar ánimo, de mantener viva la esperanza.

En lo que compromete a la caridad, todos estamos llamados a su ejercicio, especialmente con los más pobres y desprotegidos. El camino de las obras de misericordia no es fácil; requiere hombres y mujeres de buena voluntad que amen a su prójimo como a sí mismos.

Son 17 hermanos los que han sido ganadores de los premios del sorteo, sin embargo; **"TODOS GANAMOS"**, ya que, con este sorteo, podremos dar continuidad a la misión de nuestra Cáritas Diocesana.

Y que el Señor les colme de bendiciones por su generosidad.

**+ Felipe Arizmendi Esquivel**



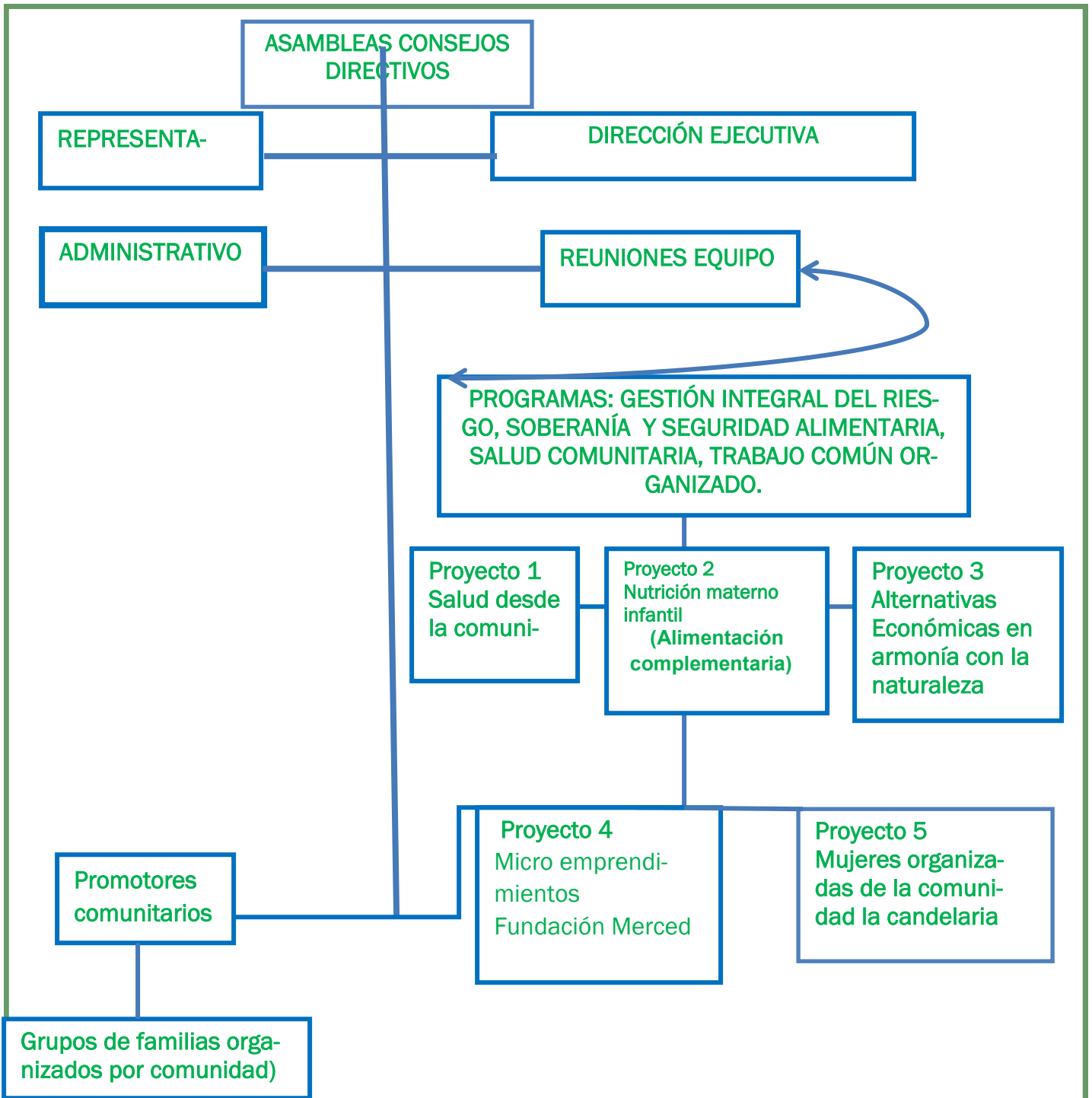

ORGANIGRAMA 2016

## PROGRAMA : SALUD Y NUTRICIÓN INFANTIL

### OBJETIVO GENERAL

Acompañar procesos de prevención, atención y restauración de la salud y la nutrición de familias en comunidades vulnerables del Estado de Chiapas.

### Resultados:

Se brindó atención a 100 niñas y niños de 0 a 5 años en riesgo nutricional de 5 comunidades a través de vigilancia nutricional, apoyo con suplementos y educación a las madres de familia.

Se formó y capacitó a promotoras comunitarias en el seguimiento y monitoreo de la estrategia de recuperación nutricional con niñas y niños de 0 a 5 años en riesgo nutricional en 5 comunidades con población indígena.

Se logró vinculación con instancias de salud Médicos de Minessota y la Clínica de Esquipulas para la canalización de casos especiales que así lo requieren, a favor de una oportuna atención médica o especializada de niñas y niños en riesgo nutricional.

Se fomentaron eco tecnologías de cuidado de la salud y del entorno donde crecen y se desarrollan las niñas y niños, como son las estufas ecológicas.

Se impulsó la producción de alimentos para fomentar la introducción de los niños a una dieta rica en nutrientes de origen vegetal y animal, adecuada y diversificada rica en vitaminas, proteínas y minerales.



**GRACIAS A LA COLABORACIÓN DE:**

**Parroquia de San Juan Diego  
San Cristóbal de Las Casas.**

**Parroquia de San  
Ildefonso, Tenejapa**



**Grupo Industrial EMPREMEX.**

**SERVICIOS CARITATIVOS SUD A.C.**





Se logró apoyar con consultas medicas, pasajes, análisis de gabinete a 150 pacientes de diferentes edades y géneros.





HERMANA MARÍA SHNAIDER



**IMPLEMENTACIÓN DE ECO TECNOLOGÍAS.**

Objetivo Específico 2 . Potencia la autogestión en salud desde la implementación de eco tecnologías que mejoran la salud especialmente en mujeres y niños de comunidades vulnerables (letrinas secas, fogones ahorradores, filtros purificadores de agua comunitarios y familiares).

**Metas:**

Sigue siendo un reto crear una cultura de prevención para evitar enfermedades gastrointestinales, contaminación ambiental de agua, suelos y aire.

Se capacitaron promotores teórico y práctico para la instalación, manejo, mantenimiento y toma de muestras en el caso de los filtros de agua, fogones, letrinas ecológicas.

Se realizaron visitas de seguimiento y reuniones semestrales para la verificación del buen manejo de eco tecnologías.

Se instalaron 113 estufas ecológicas en las comunidades de: El Retiro, Matzam y Achlum del Municipio de Tenejapa.

El modelo culturalmente aceptado que se instaló, es el propuesto por El Puente A.C.



**Parroquia de San  
Ildefonso, Tenejapa**



FUNDACIÓN  
*Carlos Slim*  
Salud



## **PROGRAMA : SOLAR MAYA (PRODUCCIÓN EN PATIOS)**

### **Objetivo General:**

Fortalecer la participación de las familias organizadas en colectivos que impulsan la seguridad y soberanía alimentaria en sus familias, mediante procesos de capacitación participativa, implementación de sistemas de producción agroecológica, agropecuaria y forestal mediante la práctica del pase en cadena.

### **ACTIVIDADES REALIZADAS EN AGROECOLOGÍA**

- Diagnostico posibilidades humanas y de recursos.
- Talleres de manejo y conservación de suelos.
- Talleres de producción orgánica de hortalizas.
- Talleres de abonos orgánicos y caldos orgánicos.
- Talleres de producción orgánica y control de plagas

Visitas de seguimiento al año a las diferentes comunidades y verificar la apropiación de las técnicas y prácticas impartidas en los diferentes talleres.

### **ACTIVIDADES REALIZADAS EN AGROVETERINARIA**

- Diagnostico pecuario
- Talleres de manejo y cuidado de Aves, conejos, cerdos, borregos y peces.
- Manejo de fondo de ahorro para vacunas por comunidad.
- Pases en cadena.

Visitas de seguimiento al año a las diferentes comunidades y verificar la apropiación de las técnicas y prácticas impartidas en los diferentes talleres sobre cuidado y producción de animales de traspatio.

### **ACTIVIDADES REALIZADAS EN AGROECOLOGIA**

- Diagnóstico agrosilvopastoril.
- Recolección de semillas de árboles frutales y maderables por comunidad.
- Implementación de viveros rústicos por comunidad
- Talleres de capacitación en sistemas de agroforestería ecológicas.

Visitas de seguimiento al año a las diferentes comunidades y verificar la apropiación de las técnicas y prácticas impartidas en los diferentes talleres.

### **ACTIVIDADES ORGANIZATIVAS**

- Reuniones de colectivos para toma de acuerdos internos
- Talleres de planeación basada en valores.
- Nombramiento de promotores (pecuarios, agrícolas y forestales) por comunidad.
- Firma de los convenios familiares y grupales.
- Celebración de pases en cadena.

Intercambio de experiencias entre promotores.



### **AGROECOLOGIA**

**Beneficiarios Directos:** 35                      **indirectos:** 141                      **H:** 64  
**M:** 112

**Comunidades:** Santa Rita, Centro Candelaria, Corralch´en y Nuevo Corralch´en.

### **AGROVETERINARIA**

**Beneficiarios Directos:** 106                      **indirectos:** 150                      **H:** 111  
**M:** 145

**Comunidades:** Cabecera de Pantelhó, Guadalupe la Lamina, San José Bta. III, Las Limas, Israelita, Nuevo Progreso, Cristo Rey.

**Beneficiarios Directos:** 21                      **indirectos:** 80                      **H:** 45  
**M:** 56

**Comunidades:** Jolitontik, Tsak Uk´um y Pat chentik

**Municipio:** Chalchihuitan

**Agroforesteria:** seguimiento a los 3000 árboles plantados en 2015

**Municipio:** San Cristóbal de Las Casas, Las Rosas, Teopisca y Chalchihuitan

## PROGRAMA: FORTALECIMIENTO DEL INGRESO FAMILIAR

### Objetivo General

Facilitar herramientas de fortalecimiento organizacional; administrativo y técnico para fortalecer procesos de producción a una población de mujeres y hombres organizados, en familias y/o grupos, campesinos, indígenas, de barrios y colonias de escasos recursos.

### RESULTADOS:

- Se rescatan y fortalecen saberes ancestrales, desde una mirada/enfoque de la economía solidaria.  
Se facilitaron herramientas educativas, organizativas, administrativas y técnicas a grupos de trabajo común.
- Se articularon grupos de Trabajo Común con otros proyectos de Caritas y sectores de economía solidaria y consumo responsable.
- Se propiciaron y generaron espacios comerciales alternativos para ofrecer los bienes lo que ayudó a generar empleos encaminados a mitigar la pobreza.



## Alternativas Económicas en Armonía Con la Naturaleza

Municipios	Comunidades	Beneficiarios D.		Beneficiarios I.	
		H	M	H	M
Palenque	Graciano Sánchez	17	19	169	181
Salto de Agua	Benito Juárez	21	18	221	209
Tila	Jonichtie- Susuklumil	26	31	143	149
		<b>64</b>	<b>68</b>	<b>533</b>	<b>139</b>

### Actividades

6 Capacitaciones y formación en producción apícola y administración.

Entrega de colmenas, materiales equipos e insumos

5 Visitas de seguimiento a los colectivos

Cosecha y envasado de miel

Establecimiento de viveros rústicos y siembra de plántulas de frutales y nectaríferas.



**sertull**   
FUNDACIÓN SERTULL A.C.



**FUNDACIÓN  
MERCED**



## 2.- Salud desde la comunidad

*(Importes en pesos MN)*

<b>Coparte</b>	<b>Saldo al 01-01-2016</b>	<b>Remesas en 2016</b>	<b>Gasto aplicado</b>	<b>Saldo al 31-12-2016</b>
Hna María Scheider y Obras de la Ferre, A.C.	24,154.14	167,550.00	46,760.00	144,944.14

## 3.- Compra de alimentos para Acteal por emergencia humanitaria.

*(Importes en pesos MN)*

<b>Coparte</b>	<b>Saldo al 01-01-2016</b>	<b>Remesas en 2016</b>	<b>Gasto aplicado</b>	<b>Saldo al 31-12-2016</b>
CRS	0.00	5,000.00	4,982.89	17.11

## 4.- Mujeres agrícolas comprometidas con el bien comer de sus familias.

*(Importes en pesos MN)*

<b>Coparte</b>	<b>Saldo al 01-01-2016</b>	<b>Remesas en 2016</b>	<b>Gasto aplicado</b>	<b>Saldo al 31-12-2016</b>
Amigos de San Cristóbal, A.C.	0.00	70,000.00	69,999.02	0.98

Durante el ejercicio fiscal 2016, las remesas de las Copartes fueron las siguientes:

Coparte	Importe recibido en el ejercicio 2016 <i>(cifras en pesos MN)</i>
Fundación Merced A.C. 2015 -2016	425,000.00
Fundación Merced A.C. Reconocimiento Micro emprendimientos	300,000.00
Amigos de San Crstóbal, A.C.	70,000.00
Fundación Sertull, A.C	343,533.00
Grupo Industrial Emprex	300,000.00
<b>Total de remesas de Copartes</b>	<b>1,438,533.00</b>

5.- Los apoyos de grupos solidarios representaron otra de las principales entradas de la Asociación:

*(cifra en pesos MN)*

Donativos de grupos solidarios en 2016	<b>427,908.55</b>
--	-------------------

6.- Los donativos en especie están integrado por la aportación de dos donantes, y fueron aplicados a los proyectos de la Asociación.

Donante	Importe en pesos MN del donativo en especie
Fundación Dr. Simi, A.C.	7,186.05
Servicios Caritativos SUD, A.C.	276,200.02
<b>Total donativos en especie</b>	<b>283,386.258</b>



●.- Reconocimiento razón de ser 2016 Microemprendimientos en auto abasto

*(Importes en pesos MN)*

<b>Coparte</b>	<b>Saldo al 01-01-2016</b>	<b>Remesas en 2016</b>	<b>Gasto aplicado</b>	<b>Saldo al 31-12-2016</b>
Fundación Merced, A.C	0.00	300,000.00	205,135.00	94,865.00

●.- Alternativa económica en armonía con la naturaleza.

*(Importes en pesos MN)*

<b>Coparte</b>	<b>Saldo al 01-01-2016</b>	<b>Remesas en 2016</b>	<b>Gasto aplicado</b>	<b>Saldo al 31-12-2016</b>
Fundación Sertull, A.C.	0.00	343,533.00	289,454.20	54,078.80

●.- Mujeres organizadas de la comunidad La Candelaria, en la producción de frutos deshidratados.

*(Importes en pesos MN)*

<b>Coparte</b>	<b>Saldo al 01-01-2016</b>	<b>Remesas en 2016</b>	<b>Gasto aplicado</b>	<b>Saldo al 31-12-2016</b>
Fundación Merced, A.C 1ª etapa	-14,255.04	255,000.00	266,805.92	-26,060.96
Fundación Merced, A.C 2ª etapa	0.00	170,000.00	130,022.86	39,977.14
<b>Total Proyecto</b>	<b>-14,255.04</b>	<b>425,000.00</b>	<b>396,828.78</b>	<b>13,916.18</b>

**Cárifas de San Cristóbal de Las Casas, A.C.**  
 Estado de Variaciones en el Patrimonio  
 Al 31 de Diciembre de 2016

Concepto	Saldo al 01 de Enero de 2016	Aumentos	Disminuciones	Saldo al 31 de Diciembre de 2016
<b>Saldo Inicial</b>	-	-	-	-
Patrimonio Restringido temporalmente	2,566,096	-	-	2,566,096
Aplicación de Depreciaciones a Patrimonio	-	15,060	-	208,781
Adquisiciones de Activos Fijos	207,370	90,000	-	297,370
Resultado de Ejercicios Anteriores	493,505	903,759	-	1,397,264
Resultado del Ejercicio	-	425,028	903,759	425,028
<b>Saldo Final</b>	<b>1,182,481</b>	<b>1,433,847</b>	<b>903,759</b>	<b>832,393</b>

San Cristóbal de Las Casas, Chiapas a 22 de Febrero de 2017.

Cárifas de San Cristóbal de Las Casas, A.C.



Norma Julia Medina Sandoval  
 Representante Legal.

PH Consultoría Contable, Fiscal y  
 Administrativa



C.P. Jesús Rosendo Pérez Hernández

**Cáritas de San Cristóbal de Las Casas, A.C.**  
Balance General  
Por el ejercicio al 31 de Diciembre de 2016

	2016	2016	
<b>Activo Circulante</b>		<b>Activo Circulante</b>	
Caja y Bancos	\$ 773,850	Pasivo a Corto Plazo	
Deudores Diversos	395	Acreedores Diversos	49,016
Subsidio al Empleo	234	Provisión del Fondo de Ahorro	\$ 2,400
Impuestos a Favor	49,016	Provisión de Contribuciones por Pagar	7,090
<b>Total Circulante</b>	<b>\$ 823,495</b>	Impuestos Retenidos por Pagar	21,186
		<b>Total Pasivo a Corto Plazo</b>	<b>\$ 79,692</b>
<b>Activo Fijo</b>		<b>Patrimonio</b>	
Equipo de Computo	178,747	Patrimonio Restringido Temp.	\$ 2,566,096
Mobiliario y Equipo de Oficina	28,623	Patrimonio Donado	88,589
Equipo de Transporte	90,000	Resultado del Ejercicio	-
- Depreciación Acumulada	208,781	Resultado de Ejercicios Anteriores	-
<b>Total Fijo</b>	<b>\$ 88,589</b>	<b>Total Patrimonio</b>	<b>\$ 832,393</b>
<b>Total Activo</b>	<b>\$ 912,085</b>	<b>Total Pasivo + Patrimonio</b>	<b>\$ 912,085</b>

San Cristóbal de Las Casas, Chiapas a 22 de Febrero de 2017.

Cáritas de San Cristóbal de Las Casas, A.C.



Norma Julia Medina Saldoval  
Representante Legal

PH Consultoría Contable, Fiscal y Administrativa



C.P. Jesus Rosendo Pérez Hernández

**Cáritas de San Cristóbal de Las Casas, A.C.**  
**Estado de Actividades**  
 Por el periodo del 01 de Enero al 31 de Diciembre de 2016.

		<b>2016</b>
<b><u>INGRESOS</u></b>		
Remesas de Copartes	\$	1,438,533
Donativos en efectivo		427,909
Donativos en especie		283,386
Otros Ingresos Propios		325
Ingresos Sorteo		33,940
Intereses por Inversiones Fin Común		25,609
Intereses por Inversiones del Fondo de Ahorro		254
<b>Suma</b>	<b>\$</b>	<b><u>2,209,956</u></b>
 <b><u>EGRESOS</u></b>		
Inversiones	\$	90,000
Gastos de personal		596,408
Gastos de operación y actividades		1,754,566
Gastos de viaje		11,020
Gastos de administración		64,514
Servicios de terceros		117,156
<b>Suma</b>	<b>\$</b>	<b><u>2,633,665</u></b>
 <b>Resultado del periodo</b>	 <b>\$</b>	 <b>423,709</b>
Mas: Perdida del ejercicio	-	<u>1,320</u>
<b>Perdida Total del Ejercicio</b>		<b><u>425,028</u></b>

San Cristóbal de Las Casas, Chiapas a 22 de Febrero de 2017.

Cáritas de San Cristóbal de Las Casas,



\_\_\_\_\_  
 Norma Julia Medina Sandoval  
 Representante Legal

PH Consultoría Contable, Fiscal y  
 Administrativa



\_\_\_\_\_  
 C.P. Jesús Rosendo Pérez Hernández

**Autorización de la emisión de los estados financieros.**

El Presidente del Consejo Direc de la Asociación, con fecha 28 Febrero 2017, autorizó la emisiór los estados financieros del ejerc 2016, independientemente que Junta de Consejo posteriorme aprobará de manera definitiva información financiera.



**Norma Julia Medina Sandoval**  
Representante Legal

e) Cédula Profesional contador que dictamina.

C.P.C. JAVIER GUZMÁN DE LA LLAVE.



Informe de actividades 2016

Caritas de San Cristóbal de Las Casas A.C.

Prolongación Benito Juárez No. 8 Segundo Piso

San Cristóbal de Las Casas, Chiapas México.

Tel. 967 67 8 64 79

Mail: [caritas@caritasancristobal.org](mailto:caritas@caritasancristobal.org)

[caritasancristobalchiapas@gmail.com](mailto:caritasancristobalchiapas@gmail.com)

web: <http://www.caritasancristobal.org>